

“...ความคิดนั้นเป็นแม่บทใหญ่ของการพูดและการกระทำ เพราะกิจที่จะทำคำที่จะพูดทุกอย่างล้วนสำเร็จมาจากความคิด การคิดก่อนพูดและก่อนทำจึงช่วยให้บุคคลสามารถยับยั้งคำพูดที่ไม่สมควร หยุดยั้งการกระทำที่ไม่ถูกต้อง...”
พระบรมราโชวาทของพระบาทสมเด็จพระเจ้าอยู่หัว ในพิธีพระราชทานปริญญาบัตรของจุฬาลงกรณ์มหาวิทยาลัย
วันที่ ๑๐ กรกฎาคม ๒๕๕๐

รับฟรีกระจ่างฟ้า

www.chandra.ac.th

จดหมายข่าวประชาสัมพันธ์

ปีที่ ๑๐ ฉบับที่ ๒๐ ประจำวันที่ ๒๖ มกราคม - ๑ กุมภาพันธ์ ๒๕๕๕

วิทยบริการฯ จัด Book Tech Fair 2015 ตอน Book of Love รับวาเลนไทน์ ๑๐-๑๒ กุมภาพันธ์

สำนักวิทยบริการฯ จัด Book Tech Fair 2015 ตอน Book of Love เพื่อส่งเสริมให้นักศึกษา และ บุคลากรอ่านหนังสือ คัดเลือกหนังสือให้ตรงตามความต้องการ พร้อมมอบรางวัลสุดยอดนักอ่าน การบรรยายมีสาระ รวมทั้งออกบูธหนังสือชั้นนำให้แก่ผู้เข้าร่วมงานได้เป็นเจ้าของกัน วันที่ ๑๐-๑๒ ก.พ.นี้ อาจารย์ดารัต มุกดาอุดม รองผู้อำนวยการสำนักวิทยบริการและเทคโนโลยีสารสนเทศ กล่าวว่า โครงการ Book Tech Fair 2015 ครั้งนี้ ใช้ชื่อตอนว่า Book of Love เนื่องจากได้จัดขึ้นในช่วงของวันแห่งความรัก หรือวันวาเลนไทน์ ระหว่างวันที่ ๑๐-๑๒ กุมภาพันธ์ ๒๕๕๕

“วัตถุประสงค์หลักของการจัดงาน ยังคงมุ่งหวังส่งเสริมการอ่าน รวมไปถึงการให้นักศึกษา บุคลากรมาดูหนังสือที่มาก่อเกิดในครั้งนี้นี้ และแนะนำหนังสือให้สำนักวิทยบริการฯ ได้จัดเก็บไว้เป็นข้อมูล เพื่อเลือกหนังสือเข้าสำนักวิทยบริการฯ เพื่อใช้ในการเรียนการสอน เสริมความรู้เพิ่มเติมแก่นักศึกษา บุคลากร ตลอดจนประชาชนทั่วไปที่มาใช้บริการ และยังสอดคล้องกับปรัชญาของสำนักวิทยบริการฯ ที่ว่า “ผู้ใช้บริการมีหนังสือที่ต้องการอ่าน และทุกคนได้อ่านจริง ๆ” อาจารย์ดารัต กล่าว

รองผู้อำนวยการฯ กล่าวต่อว่า สำหรับกิจกรรมภายในงานมีความหลากหลาย ในวันแรกจะเป็นการมอบรางวัล “สุดยอดนักอ่าน ประจำปี ๒๕๕๓” การบรรยายหัวข้อ “จุดประกายสมองให้สำนึกรักการอ่าน โดยอาจารย์พัชรี ดันอรธนาวิณ นักเขียนอิสระ ใช้นามปากกา “ทอทองพิม”

“ทั้งนี้ ยังมีการออกบูธจากบุคลากรสำนักวิทยบริการฯ ตลอด ๓ วัน ได้แก่ สอยดาว พาเพลิน กุหลาบไบเดย์แห่งรัก บิงโก โยนห่วงหาคู่ ชุ่มถ่ายภาพมีวันแห่งความรัก การจัดทำหนังสือจากสำนักพิมพ์ชื่อดังมากมาย ได้แก่ ศูนย์หนังสือจุฬาลงกรณ์มหาวิทยาลัย ศูนย์หนังสือมหาวิทยาลัยเกษตรศาสตร์ สำนักพิมพ์มติชน (บริษัทงานดี จำกัด) สำนักพิมพ์แสงดาว ฯลฯ

มาจำหน่ายหนังสือตลอดทั้ง ๓ วัน ในวันที่ ๑๑ นั้น จะเป็นการบรรยายหัวข้อ “Book Of Love” โดยคุณชญานิษฐ์ ภรจตุรพรชัย นักเขียนนิยาย สังกัดบริษัทสถาพรบุ๊คส์ จำกัด และวันที่ ๑๒ ก็เป็นการจำหน่ายหนังสือ และออกบูธต่าง ๆ ทั้งนี้ยังจะเชิญทางสาขาวิชาดนตรีสากล ร่วมแสดงดนตรีขับร้องภายในงานอีกด้วย” รองผู้อำนวยการฯ กล่าว

รองผู้อำนวยการฯ กล่าวต่อว่า ผู้อำนวยการสำนักวิทยฯ ได้ส่งเสริมการอ่านให้นักศึกษา บุคลากร และประชาชนอย่างในเชิงรุกมากขึ้น ผ่านทางสื่ออิเล็กทรอนิกส์ ด้วยการใช้โปรแกรมอีแมร์ริทมาให้นักศึกษาได้อ่านซึ่งมีเรื่องที่น่าสนใจหลากหลาย และพัฒนาไปสู่การอัปเดตให้นักศึกษาสามารถดูผ่านโทรศัพท์มือถืออีกด้วย

“ขอเชิญชวนนักศึกษา บุคลากร และผู้สนใจร่วมงานครั้งนี้ มีหนังสือหลากหลายให้ได้เลือกร่วมสนุกกับบุธกเกมส์ ฟังเพลงเพราะ ๆ และกิจกรรมอื่น ๆ อีกมากมาย” รองผู้อำนวยการฯ กล่าวทิ้งท้าย

สาขาวิชาภาษาอังกฤษธุรกิจ คณะมนุษยศาสตร์ และสังคมศาสตร์ จัดงาน Business English Day for AEC เพื่อให้นักศึกษาเรียนรู้การใช้ภาษาอังกฤษผ่านกิจกรรม แลกเปลี่ยนวัฒนธรรม เตรียมเข้าสู่ประชาคมอาเซียน เมื่อวันที่ ๒๑ มกราคม ที่ผ่านมา

นายวรพัทธ์ ธีรัตน์นันท์กุล นักศึกษาชั้นปีที่ ๓ สาขาวิชาภาษาอังกฤษธุรกิจ ประธานการจัดงานครั้งนี้



ปิยะแม่มุงมั่น สร้างสรรค์วิชาการ
เป้าหมายในรอบปีเพื่อพัฒนาด้านวิชาการ

Business English Day for AEC ส่งเสริมภาษาผ่านกิจกรรมรับอาเซียน

กล่าวว่า งาน Business English Day for AEC จัดขึ้นเพื่อส่งเสริมให้นักศึกษา มีความกล้าแสดงออกในการใช้ภาษาอังกฤษผ่านกิจกรรมต่าง ๆ มีเนื้อหาสอดคล้องกับประชาคมอาเซียน โดยเชิญคณะเยาวชนนักศึกษาชาวอเมริกัน เข้าร่วม สนทนา แลกเปลี่ยนภาษาและวัฒนธรรมร่วมกัน ซึ่งทุกขั้นตอนในการดำเนินงานจะใช้ภาษาอังกฤษเท่านั้น

อีกทั้งโครงการนี้ได้รับเกียรติจาก อธิการบดี รศ.ดร.สุมาลี ไชยศุภรากุล เป็นประธานเปิดงาน และได้ให้โอวาทถึงความสำคัญของโครงการที่มีประโยชน์ต่อนักศึกษาในการเข้าร่วมเป็นส่วนหนึ่งของประชาคมอาเซียนอย่างเต็มรูปแบบ

นายวรพัทธ์ กล่าวต่ออีกว่า กิจกรรมนี้ได้เชิญวิทยากรชาวต่างชาติ Mr.Ricky Allen Caynor Jr. พร้อมด้วยคณะเยาวชนนักศึกษาชาวอเมริกัน ร่วมพูดคุย บอกเล่าประสบการณ์ด้านวัฒนธรรม ของประเทศต่าง ๆ ใน AEC ที่เคยได้พบเจอมา และยังได้

แสดงความคิดเห็นเรื่องประเทศไทยในการก้าวเข้าสู่ประชาคมอาเซียน นอกจากนี้ยังมีการแสดงของนักศึกษาสาขาวิชาภาษาอังกฤษ แนะนำ ๑๐ ประเทศในประชาคมอาเซียนด้วยการแต่งกายประจำชาติ บอกจุดเด่นและสถานที่ท่องเที่ยวของแต่ละประเทศ รวมถึงการจัดนิทรรศการ แข่งขันตอบคำถามในหัวข้อ AEC โดยคณะนักศึกษาในสาขาวิชา

ทั้งนี้เพื่อให้นักศึกษาที่เข้าร่วมได้เรียนรู้ ทักษะการใช้ภาษาอังกฤษให้เหมาะสมกับกิจกรรมต่าง ๆ ถือเป็นก้าวระดับความสามารถในการใช้ภาษาอังกฤษของนักศึกษาไทยกับชาวต่างชาติในการเข้าร่วมเป็นส่วนหนึ่งของประชาคมอาเซียนอีกด้วย

“การจัดกิจกรรมนี้ เป็นประโยชน์กับนักศึกษา มาก ๆ ครับ ได้รับการพัฒนาความรู้เกี่ยวกับประชาคมอาเซียนมากขึ้น พร้อมด้วยประสบการณ์ในการสนทนากับเจ้าของภาษา อีกทั้งเป็นการช่วยเพิ่มศักยภาพด้านการใช้ภาษาอังกฤษให้ดียิ่งขึ้น” นายวรพัทธ์ กล่าว



ก้าวข่าว
จันทรังษีวิทยา

พศ.ดร.ศกพร ทาวรอธิวาสัน
ผู้อำนวยการมหาวิทยาลัยราชภัฏจันทรเกษม-ชัยนาท

เมื่อหกสิบปีก่อนยังได้ยินว่าทุ่งข้าวผสมข้าว
วิตามินบี แก้ปัญหาโรคเหน็บชาตั้งแต่ปี ๒๔๙๙ จน
กระทั่งปัจจุบันเรื่อง อาหารเพื่อสุขภาพ กำลังเป็น
ที่ต้องการของผู้บริโภค ที่ต้องการบริโภคอาหารที่
ปลอดภัยและมีประโยชน์ต่อสุขภาพ การบริโภค
ข้าวโรสเป็นข้าวชนิดข้าวซึ่งอุดมด้วยคุณค่าทาง
อาหาร ทั้งกากใย โปรตีน แร่ธาตุและวิตามินในข้าว
ลดน้อยลงหลังจากการสีขัดผิวข้าวจนเป็นข้าวสารสี
ขาว รับประทานแล้วย่อยเป็นน้ำตาลและอาจมีผล
ต่อผู้ป่วยเบาหวาน โรคหัวใจ โรคเส้นเลือดและความ
ดัน รวมทั้งโรคที่กำลังมีสถิติผู้ป่วยเพิ่มจำนวนมาก
ขึ้นในปัจจุบัน ข้าวไรซ์เบอร์รี่ เป็นทางเลือกหนึ่งของผู้
บริโภค มีสารต้านอนุมูลอิสระและส่วนประกอบ
ของวิตามินเอสูง

**ข้าวไรซ์เบอร์รี่ เป็นข้าวผสมระหว่างข้าว
หอมมะลิกับหอมมะลิ ๑๐๕** เป็นข้าวที่ปลูกได้ทั้งปี
ลักษณะทั่วไป มีเมล็ดรูปร่างยาว มีคุณสมบัติ
ต้านทานโรคไหม้ได้ดี ทนต่อสภาพธาตุเหล็กเป็น
พิษในดิน (Acid Sulfate Soil) มีสีม่วงเข้ม หุงแล้ว
มีความนุ่มเหนียว กลิ่นหอมมะลิ สีแตกต่างกัน
ตามพื้นที่เพาะปลูกนอกจากนี้ยังมีสารต้านอนุมูล
อิสระในเมล็ดข้าวสูงมาก โดยเฉพาะ “สารโพลีฟิ
นอล” ซึ่งมี ๒ ชนิด ได้แก่ ชนิดละลายน้ำ ๔๗.๕
มิลลิกรัม (Ascorbic Acid Equivalent/๑๐๐ กรัม)
และชนิดละลายในน้ำมัน ๓๓.๔ มิลลิกรัม (Trolox
Equivalent/๑๐๐ กรัม) ลักษณะต้นข้าว สูง ๑๔๕
ซม.อายุการเก็บเกี่ยว ๑๒๗ วัน ผลผลิต ๖๐๐-๗๐๐
กิโลกรัม/ไร่ เบอร์รี่เช่นข้าวกล้อง ๗๔% ข้าวเต็ม
เมล็ด ๕๐% ความยาวข้าวเปลือก ๑๑ มิลลิเมตร
ข้าวกล้อง ๗.๔ มิลลิเมตร ข้าวขัด ๗.๐ มิลลิเมตร

คุณค่าทางโภชนาการ

Amylose	๑๔%
Vitamin E	๕๗๗ UG/๑๐๐ g.
Beta Carotein	๒๑.๖๑ UG/๑๐๐ g.
คุณสมบัติต่อต้านอนุมูลอิสระ(FRAP)	๓๐.๙๑
U.Mole Te/g.	
คุณสมบัติต่อต้านอนุมูลอิสระ(ORAC)	๑๓๔.๒๙ U.Mole Te/g.
Fitate	๖๕๙.๒๔ Mg/๑๐๐
Polyphenol	๒๐๒.๕ Mg/๑๐๐
Tannin	๖๖.๗๔ Mg/๑๐๐

การปลูกแบบใช้สารอินทรีย์ ทำให้ผลผลิต
ปลอดภัยปราศจากสารพิษตกค้าง ลดอาการเบาหวาน ต้าน
โรคมะเร็ง ปฏิกริยาออกซิเดชันของคอเลสเตอรอล
ไขมันชนิดไม่ดี ลดการเกิดอาการหลอดเลือด
หัวใจอุดตัน ช่วยบำรุงเส้นผม การผลิตแบบบรรจุ
สุญญากาศสามารถเก็บได้ถึง ๑ ปี

นอกจากนี้ รำข้าวและน้ำมันรำข้าว ทั้งยังมี

ท่ามกลางกระแสสุขภาพกับ... ข้าวไรซ์เบอร์รี่ (Rice Berry)



คุณสมบัติต้านอนุมูลอิสระที่ดี ซึ่งจากคุณสมบัติข้อนี้
นอกจากจะใช้รับประทานเพื่อเสริมสร้างสุขภาพที่ดี
ลดความเสี่ยงต่อการเป็นโรคมะเร็ง ทางารแพทย์
ยังนำไปใช้ทำผลิตภัณฑ์อาหารโภชนาบำบัดอีกด้วย

สารอาหารสำคัญที่อยู่ในข้าวกล้องไรซ์เบอร์รี่
ประกอบด้วยโอเมก้า ๓ มีอยู่ ๒๕.๕๑ มิลลิกรัม
ต่อกิโลกรัม กรดไขมันจำเป็น มีบทบาทสำคัญ
ต่อโครงสร้างและการทำงานของสมอง ตับและ
ระบบประสาท ลดระดับคอเลสเตอรอล ธาตุ
สังกะสี ๓๑.๙ มิลลิกรัมต่อกิโลกรัม ช่วยสังเคราะห์
โปรตีน สร้างคอลลาเจน รักษาผิว ป้องกันผม
ร่วง กระตุ้นรากผม, ธาตุเหล็ก ๑๓-๑๔ มิลลิกรัม
ต่อกิโลกรัม สร้างและจ่ายพลังงานในร่างกาย
เป็นส่วนประกอบที่สำคัญของฮีโมโกลบินในเม็ด
เลือดแดง และเป็นส่วนประกอบของเอนไซม์
ซึ่งเกี่ยวข้องกับกระบวนการใช้ออกซิเจนในร่างกาย และ
สมอง วิตามินบี ๖๗๔ ug ต่อ ๑๐๐ กรัม ช่วย
ความแก่ ผิวพรรณสดใส ลดอัตราเสี่ยงของโรค
ที่เกี่ยวข้องกับหลอดเลือดสมองและหัวใจ ทำให้ปอด
ทำงานดีขึ้น, วิตามินบี ๑ มีอยู่ ๐.๔๒ มิลลิกรัม
ต่อกิโลกรัม จำเป็นต่อการทำงานของสมอง
ระบบประสาท ระบบย่อย ป้องกันโรคเหน็บ
ชา, เบต้าแคโรทีน (สารตั้งต้นของวิตามินเอ)
๖๓ ug ต่อ ๑๐๐ กรัม ช่วยลดความแก่ ลดความ
เสี่ยงต่อการเกิดมะเร็ง บำรุงสายตา ลูทีน ๔๕ ug ต่อ
๑๐๐ กรัม ป้องกันจอประสาทตาเสื่อม บำรุงการ
ไหลเวียนของเลือดในเส้นเลือดฝอยที่หล่อเลี้ยงตา
โพลีฟีนอล ๑๑๓.๕ มิลลิกรัมต่อกิโลกรัม ทำลาย
ฤทธิ์ของอนุมูลอิสระ ป้องกันการเกิดโรคมะเร็ง
แทนนิน ๔๙.๓๓ มิลลิกรัมต่อกิโลกรัม แก้ท้องร่วง
แก้บิด สมานแผล แก้ปวดเมื่อย แก้ไอระคายเคือง
๔๖๒ ug ต่อ ๑๐๐ กรัม ลดระดับคอเลสเตอรอล
และไตรกลีเซอไรด์ในหลอดเลือด ทำให้เลือด
หมุนเวียนไปเลี้ยงอวัยวะส่วนต่างๆ ได้อย่างเป็น
ปกติ ลดอัตราเสี่ยงของโรคหัวใจ เบาหวาน ความ

ดันโลหิตสูง สมอสูง

นอกจากนี้ เส้นใยอาหาร (Fiber) มีอยู่ปริมาณ
มากในข้าวกล้องไรซ์เบอร์รี่ ช่วยลดระดับไขมันและ
คอเลสเตอรอล ป้องกันโรคหัวใจ ช่วยควบคุมน้ำ
หนัก ช่วยระบบขับถ่าย

ขั้นตอนการปลูกข้าว

ตรวจสอบคุณภาพดินค่าความเป็นกรด-ด่าง
๕-๖ ค่าเป็นกลางเหมาะสมที่สุด

วิธีการปลูกข้าวโดยใช้สารชีวภาพบำรุงและ
กำจัดศัตรูพืชของโรงเรียนเกษตรกร สามารถ
สรุปได้เป็น ๕ ระยะคือ **ระยะที่ ๑** ระยะการเตรียม
ดิน คือ การหมักฟางข้าวด้วยจุลินทรีย์หยวก
กล้วย ๑๐ ลิตรต่อไร่ย่ำดิน ไถกลบไม่ซ้ารอยเดิม
เปิดหน้าดิน ไถแปรทำเทือกให้เรียบ ปล่อยน้ำ
ออกเหลือ ๑๐ เซนติเมตร **ระยะที่ ๒** ระยะการ
ปลูก ปลูกโดยการโยนกล้า ๖๐ ถาดต่อ ๑ ไร่ ๑
ชั่วโมง **ระยะที่ ๓** ระยะการบำรุงดูแลได้แก่ภายหลัง
๑๕ วันหลังจากหว่าน ปล่อยน้ำเข้า ใส่ปุ๋ย
๑๖-๒๐-๐ ไม่เกิน ๒๐ กิโลกรัมต่อและภายหลัง
๓๐วันหลังจากการหว่าน ใส่ปุ๋ย ปุ๋ยยูเรีย ผสม ปุ๋ย
สูตร ๑๖-๒๐-๐ จำนวน ๑๐ กิโลกรัมต่อไร่ ในอัตรา
๒: ๑ พร้อมทั้งใส่ปุ๋ยหมักชีวภาพ ๑๐-๒๐ ลิตรต่อไร่
๖๐ วันปล่อยน้ำเข้าใส่ปุ๋ยสูตรเสมอ ๑๕-๑๕-๑๕
จำนวน ๑๐ กิโลกรัมต่อไร่อายุ ๗๐ วัน ฉีดฮอร์โมน
ไข่บำรุงการตั้งท้องเพราะอยู่ในช่วงผสมเกสร
ให้เม็ดเต่ง

ทั้งนี้ทั้ง ๓ ระยะให้ทำการระวังเรื่องของศัตรูพืช
ต่าง ๆ และฉีดสารชีวภาพน้ำส้มควันไม้ผสมสะเดา
ทุก ๑๕ วัน

ระยะที่ ๔ ปล่อยน้ำออก ๑๑๒ วัน ระยะเก็บ
เกี่ยวใช้แรงงานบุคคลากรและชุมชน ตาก และนวด
ข้าว สีโรสสีชุมชน กิโลกรัมละ ๒.๕๐ บาท **ระยะที่ ๕**
ระยะภายหลังการเก็บเกี่ยวปลูกพืชตระกูลถั่ว หรือ
ปอเทือง เป็นปุ๋ยพืชสดแล้วไถกลบ เลี้ยงปศุสัตว์เพิ่ม
มูลสัตว์ในนาข้าว และใช้สารชีวภาพหมัก



สารจากผู้บริหาร

สวัสดีท่านผู้บริหาร คณาจารย์ บุคลากร และนักศึกษาทุกท่าน

ในช่วงเดือนมกราคมนี้เป็นเดือนแห่งการเฉลิมฉลองในเทศกาลปีใหม่ที่คุณทุกคนทุกฝ่ายมีความรื่นเริงในงานสังสรรค์เฉลิมฉลอง หนึ่งเหมือนว่าเวลาช่างผ่านไปเร็ว และการเปิดภาคการเรียนที่ ๒/๒๕๕๗ ก็ดำเนินมาหลังจากปีใหม่ทำให้หลายคนได้พบปะกันในรั้วมหาวิทยาลัยได้เร็วขึ้น เนื่องในวาระดิถีขึ้นปีใหม่นี้ผมขออัญคุณพระศรีรัตนตรัย และสิ่งศักดิ์สิทธิ์ที่ท่านเคารพนับถือ ช่วยดลบันดาลประทานพรให้ทุกท่านและครอบครัว มีสุขภาพกาย สุขภาพจิตที่ดีแจ่มใส มีพลังกายและพลังใจในการประกอบกิจการงานทั้งปวง เพื่อประโยชน์สุขต่อตนเอง ผู้อื่นและประชาชนทั่วไปให้มีความเจริญวัฒนาถาวรตั้งใจประสงค์ทุกท่านนะครับ

ในช่วงปีที่ผ่านมาคณะเกษตรและชีวภาพได้ดำเนินงานหลายเรื่อง อาทิเช่น การดำเนินงานเครือข่ายคณบดีคณะเกษตรและสาขาวิชาที่เกี่ยวข้องกลุ่มมหาวิทยาลัยราชภัฏ การจัดอบรมโครงการพัฒนาและสร้างผู้ประกอบการในโครงการอบรมทักษะอาชีพ ด้านการผลิตเห็ดและแปรรูปผลิตภัณฑ์เห็ดเศรษฐกิจร่วมกับศูนย์บ่มเพาะวิสาหกิจ การให้บริการให้คำปรึกษาด้านการจัดการฟาร์มแพะและตรวจสอบคุณภาพของผลิตภัณฑ์นมแพะ รวมถึงการพัฒนาผลิตภัณฑ์ทางการเกษตร อีกทั้งยังได้ดำเนินงานในการร่วมสนอง

โครงการพระราชดำริในโครงการ อพ.สธ. ๒ โครงการหลักในพื้นที่จังหวัดชัยนาท ได้แก่ โครงการสำรวจและปลูกรักษาพันธุ์ข้าวพื้นถิ่นชัยนาท และโครงการสำรวจและปลูกรักษาพรรณพืชสมุนไพรในเขตพื้นที่ชัยนาท ทำให้มหาวิทยาลัยมีฐานข้อมูลของชุมชนและหน่วยงานภาครัฐในพื้นที่จังหวัดชัยนาทเพื่อการดำเนินงานหรือจัดกิจกรรมอื่นของมหาวิทยาลัยต่อไปได้

ทั้งนี้คณะเกษตรและชีวภาพต้องขอขอบคุณทุกฝ่าย ทุกหน่วยงานที่เกี่ยวข้องที่ได้ร่วมมือร่วมใจกันดำเนินงานที่ผ่านมาให้มีผลสำเร็จ ลุล่วงไปด้วยดีและหวังว่าจะได้ร่วมมือช่วยกันพัฒนางานและกิจการของมหาวิทยาลัยในปีที่กำลังดำเนินการอยู่เพื่อให้มหาวิทยาลัยของเราเข้มแข็งและเป็นองค์กรแห่งความสุขสืบไป

ขอบคุณทุกท่านครับ.



ผศ.โกเมนทร์ บุญเจือ
คณบดีคณะเกษตรและชีวภาพ





ปีมะแมมุ่งมั่ง สร้างสรรค์วิชาการ เป้าหมายในรอบปีเพื่อพัฒนาด้านวิชาการ

ในปีนี้จะเอาจริงเอาจังกับงานทางด้านวิชาการให้มากขึ้น โดยเฉพาะเรื่องคุณภาพของอาจารย์ ซึ่งมีเกณฑ์ของการประเมินคุณภาพการศึกษาที่ต้องให้มหาวิทยาลัยมีอาจารย์ที่มีคุณวุฒิ ผู้ช่วยศาสตราจารย์ รองศาสตราจารย์ ร้อยละ ๓๐ ของคณาจารย์ทั้งหมด

การพัฒนา และการขับเคลื่อนขององค์กร เป็นเรื่องที่มีความสำคัญขององค์กร และบุคลากร ซึ่งจะต้องร่วมมือกันทำความเข้าใจทิศทาง เป้าหมายร่วมกัน เพื่อให้การขับเคลื่อนไปนั้น เป็นไปอย่างมีประสิทธิภาพ

เมื่อสัปดาห์ที่ผ่านมา มหาวิทยาลัยราชภัฏจันทรเกษม ได้จัดการประชุมบุคลากรประจำภาคเรียนที่ ๒/๒๕๕๗ โดย รองศาสตราจารย์ ดร.สุมาลี ไชยศุภรากุล อธิการบดี เป็นผู้สรุปผลการดำเนินงานในรอบปีที่ผ่านมา พร้อมทั้งตั้งเป้าหมายในการทำงาน รวมถึงเป้าหมายของมหาวิทยาลัย เพื่อให้บุคลากรทั้งสายวิชาการและสายสนับสนุนได้เข้าใจตรงกัน

จากรายงานประกอบการประชุมบุคลากรได้แบ่งออกเป็น ๗ ด้าน คือ ด้านการผลิตบัณฑิต ด้านการวิจัย ด้านบริการวิชาการ ด้าน

การทำนุบำรุงศิลปวัฒนธรรม ด้านการพัฒนาครูและบุคลากรทางการศึกษา

ด้านการส่งเสริม สืบสานโครงการอันเนื่องมาจากพระราชดำริ และสุดท้าย ด้านการบริหารจัดการ

โดยทั้ง ๗ ด้านนี้ มีแนวโน้มไปในทางที่ดีขึ้น ไม่ว่าจะเป็นเรื่องของจำนวนนักศึกษาที่เข้าเข้ามาตามแผนที่ตั้งไว้ รวมถึงการพัฒนาบุคลากร การประเมินคุณภาพการศึกษา การระดมทุนและการเพิ่มทุนในด้านการวิจัย ฯลฯ

สำหรับในปีนี้ รองศาสตราจารย์ ดร.สุมาลี ไชยศุภรากุล อธิการบดีมหาวิทยาลัยราชภัฏจันทรเกษม ได้มีนโยบายหลักในการพัฒนา มหาวิทยาลัย คือ การมุ่งเน้นทางด้านวิชาการ ทั้งอาจารย์และนักศึกษา ซึ่งจะเป็นบัณฑิตในอนาคต



วิรัชชัย

ในเรื่องนี้ รศ.ดร.สุมาลี เล่าว่า ในปีนี้มหาวิทยาลัยราชภัฏจันทรเกษมมีเป้าหมายในการจัดการและการบริหารที่เน้นในด้านของทางด้านวิชาการ ทั้งอาจารย์ผู้สอน และนักศึกษา โดยมองปัจจัยต่าง ๆ ที่เกี่ยวข้อง รวมถึงให้เป็นไปตามหลักเกณฑ์ที่กำหนดขึ้นจากทั้งเกณฑ์การประเมินคุณภาพการศึกษา และระเบียบของมหาวิทยาลัย

“ในปีนี้จะเอาจริงเอาจังกับงานทางด้านวิชาการให้มากขึ้น โดยเฉพาะเรื่องคุณภาพของอาจารย์ ซึ่งมีเกณฑ์ของการประเมินคุณภาพการศึกษาที่ต้องให้มหาวิทยาลัยมีอาจารย์ที่มีคุณวุฒิ ผู้ช่วยศาสตราจารย์ รองศาสตราจารย์ ร้อยละ ๓๐ ของคณาจารย์ทั้งหมด

ในขณะนั้นมหาวิทยาลัยมีอาจารย์ที่มีตำแหน่งทางวิชาการยังไม่ตรงตามเป้าหมาย จึงต้องทำการเร่งรัด และเอาจริงในเรื่องของการเข้าสู่ตำแหน่งทางวิชาการ ซึ่งมหาวิทยาลัยได้ดำเนินการไปบ้างแล้วในรอบปีที่ผ่านมา” รศ.ดร.สุมาลี เล่าให้ฟังถึงแผนงานส่วนหนึ่งในการเพิ่มคุณภาพของอาจารย์เพื่อให้เป็นไปตามหลักเกณฑ์

“อีกส่วนหนึ่งคือการเร่งให้อาจารย์ได้



เข้าเรียนต่อในระดับ ดร. ซึ่งเป็นเกณฑ์ที่มหาวิทยาลัยได้กำหนดขึ้นเมื่อได้เข้ามาบรรจุเป็นพนักงานมหาวิทยาลัยสายวิชาการแล้ว

ในปัจจุบันมีเพียงบางส่วนเท่านั้นที่ได้เข้าเรียนในระดับปริญญาเอก ซึ่งยังมีอีกหลายท่านยังไม่สามารถเรียนในขณะนี้ได้ ซึ่งจะต้องแก้ไขปัญหา และดูว่าแต่ละคนติดขัดปัญหาในเรื่องใด จะหาหนทางแก้ไขได้อย่างไรต่อไป” รศ.ดร.สุมาลี กล่าวถึงอีกด้านของการพัฒนาด้านวิชาการ

“นอกจากนี้แล้ว ในเรื่องของงานวิจัย เราจะทำอาจารย์ได้เลือกกว่า จะเป็นอาจารย์ในด้านวิจัยหรือในด้านการสอน เพื่อให้อาจารย์ได้มีเวลาสำหรับการสอนและการวิจัยได้อย่างเต็มที่

ที่ผ่านมามาจารย์จะต้องทำควบคู่กันไป ทำให้ไม่ประสบผลสำเร็จในด้านงานวิจัย ในปีนี้จึงมีแผนให้อาจารย์ได้เลือกกว่าจะเข้าสู่เส้นทางใด หากอาจารย์ท่านใดสนใจที่จะทำงานวิจัยเป็นหลัก ก็จะมีชั่วโมงการสอนที่น้อยลง เพื่อให้มีเวลาให้กับงานวิจัยได้มากขึ้น โดยอาจารย์ที่เลือกด้านนี้ จะต้องนำผลงานวิจัยเข้านำเสนอเพื่อให้มหาวิทยาลัยพิจารณาต่อไป” รศ.ดร.สุมาลี เล่าให้ฟังถึงทางเลือกของอาจารย์ ที่จะสามารถผลิตงานวิจัยได้อย่างมีคุณภาพมากขึ้น

“อีกเรื่องหนึ่งที่สำคัญ คือ คาดว่าจะมีการประกาศใช้ พระราชบัญญัติการบริหารงานบุคคลในสถาบันอุดมศึกษา ซึ่งจะมีข้อกำหนดในเรื่องของการเข้าสู่ตำแหน่งทางวิชาการ

เมื่อมีการประกาศใช้อย่างเป็นทางการแล้ว ผู้ที่เป็นข้าราชการ และพนักงานมหาวิทยาลัย จะต้องขึ้นเป็นผู้ช่วยศาสตราจารย์ภายใน ๕ ปี และต้องเป็นรองศาสตราจารย์ภายใน ๗ ปี”

อธิการบดี กล่าวถึง พรบ. ที่คาดว่าจะประกาศใช้ในอีกไม่นานนี้

“เมื่อ พรบ. นี้บังคับใช้แล้ว บุคลากรทั้งข้าราชการและพนักงานมหาวิทยาลัยสายวิชาการจะต้องดำเนินการให้เป็นไปตามนี้

สำหรับพนักงานมหาวิทยาลัยนั้น ไม่มีอะไรน่าเป็นห่วง เนื่องจากมหาวิทยาลัยมีข้อบังคับในเรื่องนี้อยู่แล้ว

สำหรับข้าราชการ หากอายุงานยังเหลือมากพอตามเกณฑ์ใหม่นี้ ก็จะต้องดำเนินการตามเกณฑ์ ในเรื่องนี้อาจทำให้ยากลำบากในการปรับตัว ซึ่งจะต้องหาวิธีการในการดำเนินการต่อไปเพื่อให้เป็นไปตามระเบียบที่มีขึ้น” อธิการบดี กล่าวถึงพระราชบัญญัติฉบับนี้เพิ่มเติม

นี่คือแผนงานบางส่วนที่มหาวิทยาลัยได้ตั้งไว้ ซึ่งเป็นเรื่องของอาจารย์โดยเฉพาะ

สำหรับอีกด้านหนึ่ง คือ นักศึกษา ในเรื่องนี้ อธิการบดีได้กล่าวไว้ว่า

“สำหรับนักศึกษา เราตั้งไว้ในเบื้องต้นเพียงแค่ ๒ เรื่อง คือ เรื่องของบุคลิกภาพทางด้านการแต่งกาย ซึ่งที่ผ่านมามีการบอกกล่าวมาโดยตลอดในเรื่องของนักศึกษาแต่ง

กายไม่เรียบร้อย ซึ่งเรื่องนี้ได้ให้อาจารย์ประจำคณะต่าง ๆ ได้เข้าไปดูแลนักศึกษาของตนเองแล้ว แต่หลังจากนี้ คงต้องเพิ่มมาตรการ และความเข้มงวดให้สูงขึ้น เพื่อความเป็นระเบียบของมหาวิทยาลัย” รศ.ดร.สุมาลี กล่าวถึงเรื่องบุคลิกภาพการแต่งกายของนักศึกษา

“อีกเรื่องหนึ่งคือ เรื่องของการสูบบุหรี่ ซึ่งที่ผ่านมามีได้รับการร้องเรียนมาพอสมควร ถึงความไม่เหมาะสม

มหาวิทยาลัยได้ดำเนินการไปแล้ว ไม่ว่าจะเป็นการรณรงค์ การจำกัดพื้นที่ต่าง ๆ สำหรับในปีนี้จะมีการดำเนินงานที่เข้มงวดมากขึ้น รวมถึงกำชับให้คณาจารย์ได้เข้าไปดูแล และทำความเข้าใจกับนักศึกษาให้มากขึ้น เพื่อให้ นักศึกษารู้กฎ ระเบียบ และให้ความร่วมมือต่อไป” รศ.ดร.สุมาลี กล่าวถึงเรื่องที่ ๒ พร้อมกับการแก้ไขปัญหา

สำหรับในปีนี้ มหาวิทยาลัยได้มีเป้าหมายประจำปี คือ **“ปีมะแมมุ่งมั่น สร้างสรรค์ วิชาการ”** ซึ่งจากเป้าหมายที่กำหนดขึ้น จึงได้แปรเปลี่ยนเป็นแผนในการดำเนินการในปีนี้ เพื่อให้มหาวิทยาลัยได้มีคุณภาพทั้งอาจารย์ผู้สอน และพัฒนาบัณฑิตให้มีคุณภาพมากขึ้น

ที่ผ่านมามาจารย์จะต้องทำควบคู่กันไป ทำให้ไม่ประสบผลสำเร็จในด้านงานวิจัย ในปีนี้จึงมีแผนให้อาจารย์ได้เลือกกว่าจะเข้าสู่เส้นทางใด หากอาจารย์ท่านใดสนใจที่จะทำงานวิจัยเป็นหลัก ก็จะมีชั่วโมงการสอนที่น้อยลง เพื่อให้มีเวลาให้กับงานวิจัยได้มากขึ้น โดยอาจารย์ที่เลือกด้านนี้ จะต้องนำผลงานวิจัยเข้านำเสนอเพื่อให้มหาวิทยาลัยพิจารณาต่อไป



DRAMA... TAXI ไทย !!!

จากประเด็นในโลก Social network เรื่องพฤติกรรมของ Taxi ไทย ล่าสุด นักท่องเที่ยวชาวญี่ปุ่นได้โพสต์ผ่าน Social network เหตุคิดค่าบริการเป็น ๒ เท่า จนเป็นข่าวดังทั่วโลกเมื่อช่วงต้นสัปดาห์ที่ผ่านมา เราลองมาฟังความคิดเห็น น้อง ๆ นักศึกษาว่าคิดยังไงและเลือกรับมือกับปัญหานี้อย่างไร เพื่อให้เหตุการณ์แบบนี้ลดลงจากสังคมไทย



นายอนุชา ถาวโรไชย
นักศึกษาชั้นปีที่ ๑ สาขาวิชาศิลปกรรม(แขนงออกแบบนิเทศศิลป์) คณะมนุษยศาสตร์
 สำหรับความเห็นส่วนตัวแล้ว ผมว่า TAXI แบบนี้ ไม่ควรมีอีกต่อไป เพราะอาชีพ TAXI เป็นอาชีพที่ต้องมีความอดทนซื่อสัตย์ สุจริต ในการบริการ ถ้าทำแบบนี้บ่อยๆ ยิ่งในยุคสมัยนี้แล้ว สื่อต่างๆมันก็รวดเร็ว กระจายข่าวสารได้เร็ว แล้วเป็นชาวเชิงลบแบบนี้ ยิ่งสร้างความน่าอับอายให้กับสังคมไทยอย่างมากเลยทีเดียว

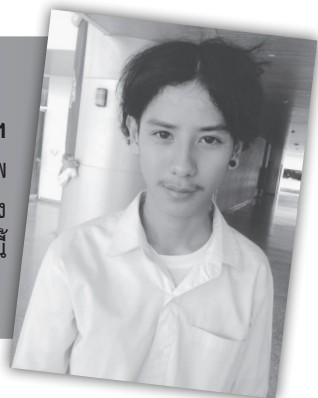

นางสาวพิณธราทิพย์ พิณจชัย
นักศึกษาชั้นปีที่ ๒ แพทย์แผนจีน วิทยาลัยการแพทย์ทางเลือก
 ถ้าเจอกับตัวเอง ดิฉันคงถ่ายรูปทะเบียน ชื่อคนขับ แล้วร้องเรียนเจ้าหน้าที่ส่วนกลางขององค์กรหรือบริษัท ผู้รับผิดชอบให้ทราบเรื่อง เพื่อไม่ให้เกิดเหตุการณ์ลักษณะนี้ขึ้นอีก ทางที่ดีควรสร้างมาตรการคุมเข้มสอดส่องพฤติกรรมพนักงานขับรถ อีกด้วย เพราะเกิดเหตุลักษณะนี้ต่อชาวต่างชาติบ่อยมาก ซึ่งทำให้ส่งผลเสียต่อภาพลักษณ์การท่องเที่ยวของไทย

กิจกรรมเครือข่ายความร่วมมือต้านประกันคุณภาพการศึกษา

ณ ศูนย์เรียนรู้ศรชนกจพอเพียง วิทยาลัยโพธิวิชชาลัย มคอ. จ.สระแก้ว เมื่อระหว่างวันที่ ๖-๘ มกราคมที่ผ่านมา



“นันทรีเกมส์”

“การแข่งขันกีฬามหาวิทยาลัยแห่งประเทศไทย ครั้งที่ ๔๒”

ณ มหาวิทยาลัยเกษตรศาสตร์ วิทยาเขตกำแพงแสน จ.นครปฐม เมื่อระหว่างวันที่ ๑๕-๒๕ มกราคมที่ผ่านมา



มุ่งสู่เป้าหมาย ลดใช้พลังงาน ๑๐ %

เริ่มปฏิบัติการตั้งแต่บัดนี้เป็นต้นไป



๑. เปิดไฟและเครื่องปรับอากาศ ในเวลาเช้างานตอนเช้า เวลา ๐๘.๓๐ น.
๒. ปิดไฟและเครื่องปรับอากาศ ในเวลา ๑๒.๐๐-๑๓.๐๐ น. และ ๑๖.๐๐-๑๗.๐๐ น.
๓. ปิดคอมพิวเตอร์และถอดปลั๊กเมื่อไม่ได้ใช้
๔. ถอดปลั๊กกาดม้มน้ำ และอื่น ๆ รวมทั้งคอมพิวเตอร์ หลังเลิกงาน
๕. ปิดเครื่องปรับอากาศก่อนเลิกประชุม ๓๐ นาที



www.facebook.com/pages/ฝ่ายประชาสัมพันธ์-จันทร์เกษม

จดหมายข่าวประชาสัมพันธ์



จันทร์กระจ่างฟ้า

ปีที่ ๑๐ ฉบับที่ ๒๐ ประจำวันที่ ๒๖ มกราคม - ๑ กุมภาพันธ์ ๒๕๕๘

ชำระค่าฝากส่งเป็นรายเดือน
ใบอนุญาตเลขที่ ๑/๒๕๓๕
ปทฟ.จันทร์เกษม